

MUNICÍPIO DE TIMBÓ/CENTRAL DE LICITAÇÕES
SERVIÇO AUTÔNOMO MUNICIPAL DE ÁGUA E ESGOTO - SAMAE
EDITAL DE PREGÃO PRESENCIAL N.º 08/2017

Tipo de Comparação: por item
Tipo de Julgamento: menor preço

O Serviço Autônomo Municipal de Água e Esgoto, CNPJ 05.278.562/0001-15 (localizado na Rua Duque de Caxias, n.º 56, Centro), representado pelo Diretor Presidente, o Sr. Jean Pierre Bezerra Museka, informa que realizará licitação na modalidade Pregão Presencial, com a finalidade de selecionar propostas objetivando a **CONTRATAÇÃO DE EMPRESA DE ENGENHARIA PARA EXECUÇÃO DE REPARO NA ESTAÇÃO DE TRATAMENTO DE ÁGUA - ETA, ATRAVÉS DE TÉCNICA DE IMPERMEABILIZAÇÃO DE TRINCAS E FISSURAS, POR MEIO DE INJEÇÃO QUÍMICA, COM PRODUTOS À BASE DE POLIURETANO PARA TAMPONAMENTO DE INFILTRAÇÕES E SELAMENTO DE TRINCAS COM MOVIMENTAÇÃO**, cujas especificações detalhadas encontram-se no Anexo I, que acompanha o Edital.

Rege a presente licitação a Lei n.º 8.666/1993, Lei n.º 10.520/2002, Lei Complementar n.º 123/2006, Decretos Municipais n.º 445/2006, n.º 550/2006, n.º 2.976/2012, n.º 3.568/2014 e n.º 4.283/2016 e demais legislações aplicáveis.

Os envelopes, juntamente com o credenciamento, deverão ser protocolados* e entregues na Central de Protocolos da Prefeitura de Timbó/SC até a data e horário limites abaixo descritos:

Data: 11/07/2017

Hora: 09h00min (horário de Brasília)

Local da entrega: *Prefeitura de Timbó/SC*
Avenida Getúlio Vargas, n.º 700, Centro
Timbó/SC – CEP 89.120-000
Central de Protocolo – SALA 04

** Para fins de atendimento ao horário limite de entrega dos envelopes, considerar-se-á o horário expresso no protocolo fornecido pela Central de Protocolo do Município, sendo que os envelopes das participantes protocolados após o horário limite exposto, serão desclassificados.*

O Início da Sessão Pública e a abertura dos envelopes de propostas ocorrerão:

Data: 11/07/2017

Hora: 09h10min (horário de Brasília)

Local da abertura: *Prefeitura de Timbó/SC*
Avenida Getúlio Vargas, n.º 700, Centro
Timbó/SC – CEP 89.120-000
Sala de Licitações

Não havendo expediente ou ocorrendo qualquer fato superveniente que impeça a realização do certame na data marcada, a sessão será automaticamente transferida para o primeiro dia útil subsequente, no mesmo horário e local anteriormente estabelecido, desde que não haja comunicação do Pregoeiro em contrário.

As dúvidas pertinentes à presente licitação serão esclarecidas pela Central de Licitações no seguinte endereço e contatos:

TELEFONE: (47) 3382.3655 - ramal 2038;

E-MAIL: licitacoes@timbo.sc.gov.br;

ENDEREÇO: Avenida Getúlio Vargas, n.º 700, Centro, Timbó/SC, CEP: 89.120-000;

HORÁRIO DE EXPEDIENTE: segunda a sexta-feira, das 08hs às 12hs, e das 14hs às 17hs.

NOTA: Qualquer pedido de esclarecimento em relação a eventuais dúvidas na interpretação do presente edital deverá ser encaminhado por escrito à Central de Licitações, através do endereço e/ou e-mail descrito acima. As dúvidas dirimidas por telefone serão somente aquelas de ordem estritamente informais e não poderão ser consideradas como condições editalícias.

1 - OBJETO

1.1 - O presente edital tem por objetivo receber proposta para contratação de empresa de engenharia para execução de reparo na Estação de Tratamento de Água - ETA, através de técnica de impermeabilização de trincas e fissuras, por meio de injeção química, com produtos à base de poliuretano para tamponamento de infiltrações e selamento de trincas com movimentação, cujas especificações detalhadas encontram-se no Anexo I que acompanha o Edital.

1.2 - A Contratada não pode subempreitar, ceder ou sublocar o item/serviço que restou vencedora, exceto aquilo que não se inclua em sua especialização, o que dependerá de prévia anuência por escrito da Administração, sem prejuízo da responsabilidade exclusiva da Contratada pelo ônus e perfeição técnica do mesmo.

2 - ORÇAMENTO

2.1 - Dotações orçamentárias/convênios extra orçamentários a serem utilizados:

| Dotação Utilizada | |
|-------------------|-----------------------------------|
| Código Dotação | Descrição |
| 25 | Tratamento e Distribuicao de Agua |
| 1 | Tratamento e Distribuicao de Agua |
| 1305 | Obras e Instalações - Água |
| 344905107000000 | Reformas |
| 2000000 | Recursos Ordinários |

3 - PARTICIPAÇÃO

3.1 - Poderão participar do certame todos os interessados do ramo de atividade pertinente ao objeto da contratação, que atenderem a todas as exigências, inclusive quanto à documentação constante neste Edital e seus anexos.

3.2 - Serão admitidos a participar os que estejam legalmente constituídos para os fins do objeto pleiteado.

3.3 - É vedada a participação de pessoa jurídica em regime de concordata ou que tenha sido declarada inidônea por qualquer órgão da Administração direta ou indireta (independente da esfera governamental) ou ainda que esteja com direito de participar de licitação suspenso.

3.4 - É vedada a qualquer pessoa física ou jurídica a representação, na presente licitação, de mais de uma empresa num mesmo item ou lote, bem como mais de um representante por empresa.

3.5 - Somente poderão se manifestar os representantes das proponentes devidamente credenciados.

3.6 - Não será admitida a participação de consórcios.

3.7 - Não será aceita a participação de empresas cujo(s) proprietário(s) ou sócio(s) seja(m) servidor(es) público(s), vereadores ou agentes políticos do Município de Timbó/SC.

3.8 - No caso de Microempresa (ME) ou Empresa de Pequeno Porte (EPP) participar da presente licitação com tratamento diferenciado das demais empresas é obrigatória a apresentação da Certidão expedida pela Junta Comercial, com data de emissão não superior a 90 (noventa) dias, para

comprovação da condição de Microempresa ou Empresa de Pequeno Porte, se for o caso, na forma do artigo 8º da Instrução Normativa n.º 103/2007 do Departamento Nacional de Registro do Comércio – DNRC, na fase de credenciamento.

3.8.1 - Caso a empresa opte por não se credenciar, poderá entregar este documento juntamente com a proposta.

4 - IMPUGNAÇÃO AO ATO CONVOCATÓRIO

4.1 - Até 02 (dois) dias úteis antes do início da Sessão Pública e de abertura dos envelopes de propostas os interessados poderão solicitar, por escrito, esclarecimentos, providências ou impugnar o ato convocatório.

4.2 - Ressalvadas as regras contidas no item 8.1.7, os demais atos decisórios do pregoeiro e Autoridade Competente poderão ser objeto de recurso no prazo de 05 (cinco) dias nos termos da Lei n.º 8.666/1993.

4.3 - As impugnações e/ou recursos deverão ser protocolados dentro do prazo previsto em lei, junto ao setor de protocolos do Município de Timbó/SC (Avenida Getúlio Vargas, n.º 700, Centro, CEP: 89.120-000, Sala 04), no horário de expediente disposto no preâmbulo deste edital, fazendo constar, obrigatoriamente, fora do envelope (devidamente lacrado) o “número da licitação”, seu conteúdo (“Interposição de Impugnação e/ou Recurso”) e seu encaminhamento aos cuidados da Central de Licitações, sob pena da não apreciação e nulidade.

4.4 - Serão aceitas impugnações e/ou recursos enviados por fac-símile ou outro meio eletrônico de transmissão de dados, estando sua validade condicionada à apresentação do original na forma legalmente estabelecida na Lei Federal n.º 9.800/1999.

4.5 - Caberá ao Pregoeiro o recebimento e encaminhamento à Autoridade Competente responsável pelo certame, a qual caberá decidir sobre a impugnação no prazo de 24 (vinte e quatro) horas após o limite de envio de impugnações, conforme Art. 16 do Decreto 445/2006.

4.6 - Caberá à Autoridade Competente decidir sobre os recursos intentados no prazo de 05 (cinco) dias após o recebimento do recurso.

4.7 - Em caso de deferimento da impugnação contra o ato convocatório, será tomada uma das seguintes providências:

- a) Anulação ou revogação do edital;
- b) Alteração do edital e a manutenção da licitação com a sua republicação e reabertura do prazo;
- c) Alteração no edital e manutenção da licitação, dispensada nova publicação e reabertura do prazo nos casos em que a alteração não tenha afetado a formulação das propostas.

4.8 - Aos atos do Pregoeiro ou da Autoridade Competente cabem: Recurso, Representação e Pedido de Reconsideração, nos termos da legislação.

5 - CREDENCIAMENTO

5.1 - O credenciamento deverá ser entregue preferencialmente em envelope próprio, impreterivelmente até a hora e data limite para entrega dos envelopes, e será analisado pelo Pregoeiro antes da abertura dos envelopes.

5.2 - O credenciamento far-se-á por meio das seguintes formas:

- I. Caso o representante seja **sócio-gerente ou diretor da empresa** deverá apresentar Ato Constitutivo ou Estatuto ou Contrato Social (conforme subitem 7.3.2.a);
- II. Caso o representante **não seja sócio-gerente ou diretor**, seu credenciamento far-se-á mediante:
 - a) **Carta de Credenciamento** (conforme Anexo II) assinada pelo Representante Legal da Empresa cuja comprovação far-se-á por meio da apresentação do Ato Constitutivo ou Contrato Social (conforme subitem 7.3.2.a);
 - b) **Instrumento Público de Procuração**, que conceda ao representante poderes legais, ou;
 - c) **Instrumento Particular de Procuração** com assinatura reconhecida em cartório, que conceda ao representante poderes legais, sendo que:
 - 1. Se for concedido por **sócio-gerente ou diretor**, esta condição deverá ser comprovada;
 - 2. Se for assinada por outra pessoa que **não seja sócio-gerente ou diretor**, deverá ter poderes para assinar o referido documento, sendo que a comprovação far-se-á por meio de documentos que demonstrem tal condição.

5.3 - Os contratos sociais emitidos através do *site* da Junta Comercial ficam dispensados de autenticação e serão aceitos somente se emitidos com data inferior a 60 (sessenta) dias.

5.4 - Cada credenciado poderá representar empresas distintas, desde que não participem do mesmo item, ou seja, não sejam concorrentes, sob pena de desclassificação no referido item.

5.4.1 - O representante, munido de documento de identificação com foto, deverá apresentar um credenciamento para cada empresa que irá participar do certame. Não será aceito um único credenciamento contemplando duas ou mais empresas.

5.5 - Deverá ser apresentada fotocópia autenticada de documento de identificação com foto do representante juntamente com demais documentos do credenciamento.

5.6 - Tanto na Credencial quanto no Instrumento de Procuração (Público ou Particular) deverá constar expressamente os poderes para formular lances, negociar preços e praticar todos os atos inerentes ao certame, inclusive interpor e desistir de recursos em todas as fases licitatórias, sob pena de não aceitação.

5.7 - A licitante deverá apresentar declaração dando ciência de que cumpre plenamente os requisitos de habilitação do presente edital (modelo do Anexo III), assinada por representante legal da empresa, podendo ser feita também oralmente quando houver representante devidamente credenciado.

5.7.1 - Caso a licitante opte por não realizar credenciamento, deverá apresentar a declaração constante do Anexo III no envelope de Proposta.

5.8 - No caso de Microempresa (ME) ou Empresa de Pequeno Porte (EPP) participar da presente licitação com tratamento diferenciado das demais empresas é obrigatória a apresentação da Certidão expedida pela Junta Comercial, com data de emissão não superior a 90 (noventa) dias, para comprovação da condição de Microempresa ou Empresa de Pequeno Porte, se for o caso, na forma do artigo 8º da Instrução Normativa n.º 103/2007 do Departamento Nacional de Registro do Comércio – DNRC, na fase de credenciamento.

5.8.1 - Caso a empresa opte por não se credenciar poderá entregar este documento juntamente com as propostas.

5.9 - Não será desclassificada a proposta em função do não credenciamento do proponente, porém, o mesmo ficará impedido de participar da etapa de lances ou manifestar intenção de recurso.

5.10 - Os documentos necessários deverão ser apresentados em original, por qualquer processo de cópia autenticada por tabelião de notas ou cópia acompanhada do original para autenticação pelo Pregoeiro ou por servidor municipal da Central de Licitações.

5.11 - Quanto às autenticações:

5.11.1 - Tendo em vista transtornos ocorridos com o tempo necessário a conferência de documentos e horário de protocolo de envelopes, **fica expressamente estabelecido que:**

- a) As licitantes que optarem por autenticar documentos para a Licitação com servidor municipal da Central de Licitações **deverão fazê-lo até o último dia útil anterior à data de entrega dos envelopes, durante o horário de expediente, em tempo hábil para conferência e autenticação. Após esta data e horário não serão promovidas quaisquer autenticações, exceto documento de identificação com foto.**
- b) Para a autenticação na Central de Licitações as licitantes deverão apresentar os documentos originais e as fotocópias dos mesmos, na mesma ordem de organização objetivando otimizar a conferência, as quais deverão ser feitas previamente por conta do licitante. A Central de Licitações não fornecerá fotocópias.
- c) Os documentos expedidos pela Internet poderão ser apresentados em forma original ou cópia reprográfica sem autenticação. Entretanto, estarão sujeitos à verificação de sua autenticidade por meio de consulta realizada pela autoridade do certame.

6 - ENVELOPE DA PROPOSTA

6.1 - A proposta deverá ser apresentada em envelope fechado, contendo em sua parte externa as seguintes informações:

*Envelope n.º 01 - PROPOSTA
Central de Licitações - Prefeitura de Timbó/SC
Pregão Presencial n.º 08/2017 (SAMAE)
Razão Social:
CNPJ:
Telefone:
E-mail:*

6.2 - A proposta deverá ser redigida em língua portuguesa, salvo quanto às expressões técnicas de uso corrente, sem rasuras, emendas, borrões ou entrelinhas e ser datada e assinada pelo representante legal da licitante ou pelo procurador, juntando-se a procuração.

6.3 - A proposta de preço deverá conter os seguintes elementos:

- a) Nome do proponente, endereço completo, telefone, e-mail, CNPJ e inscrição estadual;

- b) Número do Pregão Presencial;
- c) Descrição do objeto da licitação em conformidade com o Anexo I;
- d) Número do Banco, Agência e Conta Corrente para depósito dos pagamentos em nome da proponente;
- e) Preço unitário em moeda corrente nacional, com até duas casas decimais, apurado à data de sua apresentação, sem inclusão de qualquer encargo financeiro ou previsão inflacionária. No preço proposto deverão estar incluídos além do lucro, todas as despesas, tributos, tarifas, encargos sociais e demais custos, diretos ou indiretos, relacionadas ao objeto, inclusive frete;
- f) Prazo de validade da proposta: 60 (sessenta) dias;
- g) Declaração do licitante de que, desde já, fica obrigado a cumprir o prazo de entrega rigorosamente em dia, sob pena de sofrer penalidades aplicadas por esta Administração;
- h) As informações para formalizar o contrato, em especial a qualificação completa do representante da empresa que assina o contrato contendo, no mínimo, o seguinte: nome completo, estado civil, CPF, RG e endereço residencial;

6.4 - A proposta deve estar totalmente de acordo com as especificações requeridas, sendo desconsiderada a solicitação para desclassificação de todo e qualquer item durante a etapa de lances.

6.5 - Havendo divergência na redação da proposta entre o valor unitário e o valor total, será considerado o valor unitário para fins de proposta de preços bem como, no caso de discordância entre o valor em algarismo e por extenso, prevalecerá este último.

6.6 - A apresentação da proposta será considerada como evidência e atestado de que a licitante examinou criteriosamente este edital e todos os seus documentos e anexos, aceitando integralmente os seus termos, e que o objeto cotado apresenta todas as características e especificações mínimas exigidas neste edital.

6.7 - A licitante vencedora deverá manter atualizados, telefone, fac-símile e endereço, devendo comunicar ao Setor de Compras, qualquer alteração de dados.

6.8 - Não serão aceitas propostas enviadas por fac-símile ou qualquer outro meio eletrônico de transmissão de dados e/ou apresentados em papel térmico do tipo usado em aparelhos de fac-símile.

6.9 - A inobservância das determinações acima implicará na desclassificação da proponente.

6.10 - Será desclassificada a proposta que:

- a) Deixar de atender alguma exigência deste edital;
- b) Oferecer vantagem não prevista neste edital ou ainda preço e/ou vantagem baseada em

- propostas das demais licitantes;
- c) Apresentar documentos em envelopes trocados.

7 - ENVELOPE DE HABILITAÇÃO

7.1 - Os documentos para habilitação deverão ser apresentados em envelope fechado, contendo em sua parte externa as seguintes informações:

Envelope n.º 02 - HABILITAÇÃO
Central de Licitações - Prefeitura de Timbó/SC
Pregão Presencial n.º 08/2017 (SAMAE)
Razão Social:
CNPJ:
Telefone:
E-mail:

7.2 - Os documentos necessários à habilitação deverão ser apresentados em original, por qualquer processo de cópia autenticada por tabelião de notas ou cópia acompanhada do original para autenticação pelo Pregoeiro ou servidor municipal da Central de Licitações, conforme item 5.11.1 do edital.

7.3 - O envelope deverá conter os seguintes documentos:

7.3.1 - Quanto à regularidade fiscal e trabalhista:

- a) Certidão de Regularidade relativa ao Fundo de Garantia por Tempo de Serviços (FGTS) (emitida pela Caixa Econômica Federal);
- b) Certidão Negativa de Débitos Federais/União; (A Certidão Negativa de Débito Previdenciário foi unificada à CND Federal, conforme Portaria MF nº 358, de 05 de setembro de 2014);
- c) Certidão Negativa de Débitos Estaduais;
- d) Certidão Negativa de Débitos Municipais do domicílio da licitante;
- e) Certidão Negativa de Débitos do Município de Timbó/SC conforme art. 193 do Código Tributário Nacional e art. 50 da Lei Complementar Municipal 142/98. *
 - e.1) Para obter a Certidão Negativa de Débitos do Município de Timbó/SC a empresa interessada poderá solicitar da seguinte forma:
 - ✓ E-mail: negativas@timbo.sc.gov.br;
 - ✓ Telefone: (47) 3382.3655 - **ramal 2066 - Setor de Tributos**;

- ✓ Através do ícone Portal do Cidadão no site do Município: www.timbo.sc.gov.br (para usuários já cadastrados no Município).
 - * *A Certidão Negativa de Débitos do Município de Timbó/SC deve ser solicitada com antecedência de 24 (vinte e quatro) horas sob pena de não ser entregue em tempo para a licitação.*
- f) Prova de inexistência de débitos inadimplidos perante a Justiça do Trabalho, mediante a apresentação da Certidão Negativa de Débitos Trabalhistas, em vigor.

7.3.1.1 - Quanto à regularidade fiscal das Microempresas (ME) e Empresas de Pequeno Porte (EPP), nos termos da Lei Complementar n.º 123/2006:

- a) As Microempresas (ME) e Empresas de Pequeno Porte (EPP), beneficiárias do tratamento diferenciado e favorecido previsto na Lei Complementar n.º 123/2006, deverão apresentar toda a documentação exigida para efeito de comprovação de regularidade fiscal, mesmo que esta apresente alguma restrição;
- b) Nesta hipótese, havendo alguma restrição na comprovação de regularidade fiscal, será assegurado o prazo de 05 (cinco) dias úteis, cujo termo inicial corresponderá ao momento em que o proponente for declarado vencedor do certame, prorrogáveis por igual período, a critério da Administração Pública, para a regularização da documentação, pagamento ou parcelamento do débito, e emissão de eventuais Certidões Negativas ou positivas com efeito de certidão negativa;
- c) A não regularização da documentação, no prazo previsto no item anterior, implicará decadência do direito à contratação, sem prejuízo das sanções previstas na Lei n.º 10.520/2002, especialmente a definida no artigo 7º, além daquelas definidas no art. 81 da Lei n.º. 8.666/1993, conforme disposto no art. 43, § 2º da LC nº 123/2006.

7.3.2 - Quanto à regularidade jurídica:

- a) Ato Constitutivo vigente (Dispensado se apresentado no credenciamento). *Obs: Os contratos sociais emitidos através do site da Junta Comercial ficam dispensados de autenticação e serão aceitos somente se emitidos com data inferior a 60 (sessenta) dias.*

7.3.3 - Das declarações obrigatórias:

- 7.3.3.1 - Deverá conter no envelope de habilitação declaração subscrita pela empresa licitante onde ateste, conforme modelo constante do Anexo IV deste edital, no mínimo:

- a) Para fins do disposto no inciso V do artigo 27 da Lei n.º 8.666/1993, acrescido pela Lei n.º 9.584/1999, que não emprega menor de dezoito anos em trabalho noturno, perigoso ou insalubre e não emprega menor de dezesseis anos. Ressalva: emprega menor a partir de quatorze anos na condição de aprendiz (). *Observação: em caso afirmativo, assinalar a ressalva acima;*
- b) Que não foi declarada inidônea para licitar ou contratar com a Administração Pública, independente de sua natureza e esfera governamental;
- c) Que o ato constitutivo é vigente;
- d) Que não é impedido de transacionar com a Administração Pública, independente de sua natureza e esfera governamental;
- e) Que conhece e aceita todas as condições do edital e anexos.

7.3.4 - Qualificação Técnica:

- a) Certificado de registro junto ao Conselho Regional de Engenharia, Arquitetura e Agronomia – CREA e/ou Conselho de Arquitetura e Urbanismo - CAU, do domicílio ou sede da proponente comprovando o registro ou inscrição da empresa na entidade profissional competente;
- b) Certidão ou Atestado Técnico, expedido por entidade de direito público ou privado, comprovando que a empresa tenha executado serviço de reparo ou impermeabilização em estruturas de concreto armado, utilizando técnica de recuperação de trincas e fissuras, através da injeção química de produtos à base de poliuretano, para tamponamento de infiltrações e selamento de trincas com movimentação.

OBSERVAÇÃO:

A) Os documentos necessários à Habilitação deverão ser preferencialmente apresentados conforme a sequência acima mencionada, podendo ser em original ou se preferir, por qualquer processo de cópia autenticada ou publicação em órgão da imprensa oficial. Os documentos que forem apresentados em original não serão devolvidos e passarão a fazer parte integrante deste processo licitatório.

B) Quando se tratar de cópia de documento obtido através da Internet, este não precisa ser autenticado, vez que terá sua validade confirmada pelo Pregoeiro e equipe de apoio.

7.4 - Os documentos apresentados deverão ser obrigatoriamente da mesma sede, ou seja, se da matriz, todos da matriz, se de alguma filial, todos da mesma filial, com exceção dos documentos que são válidos para matriz e todas as filiais.

7.5 - Para certidões emitidas que não informem, de forma explícita, o prazo de validade, será considerado no máximo de 60 (sessenta) dias contados a partir da data de emissão, devendo estar válidas na data da abertura dos envelopes.

7.6 - A ausência ou ilegibilidade de qualquer dos documentos ou declarações obrigatórias elencadas acima acarretará a imediata inabilitação da empresa para participar do certame.

8 - SESSÃO PÚBLICA DO PREGÃO PRESENCIAL

8.1 - O Pregoeiro fará a abertura da sessão pública do pregão presencial, procedendo aos seguintes atos, em sequência:

8.1.1 - Análise e aceitação dos credenciamentos.

8.1.2 - Análise preliminar de aceitabilidade das propostas.

8.1.2.1 - Abertas as propostas, o Pregoeiro fará a análise quanto à compatibilidade do objeto ofertado em relação ao especificado no edital e quanto ao preço inexequível, baixando diligências caso sejam necessárias, e procederá à classificação das propostas para a etapa de lances.

8.1.3 - Classificação das propostas para a etapa de lances.

8.1.3.1 - O Pregoeiro classificará as propostas para a etapa de lances obedecendo aos seguintes critérios:

- ✓ *Primeiro critério:* serão classificadas a menor proposta e todas as demais que não sejam superiores a 10% da menor proposta;
- ✓ *Segundo critério:* não havendo pelo menos três propostas classificadas no critério anterior, serão ainda classificadas as menores propostas, até o limite de três, para a etapa de lances.

8.1.4 - Tendo sido credenciado e a proposta classificada, poderão os autores manifestar lances orais. O Pregoeiro convidará individualmente os autores das propostas de maior preço e os

demais em ordem decrescente de valor, decidindo-se por meio de sorteio no caso de empate de preços.

8.1.4.1 - Os lances deverão ser formulados por preço unitário, em moeda corrente nacional, com duas casas decimais, em valores distintos e decrescentes, a partir da menor proposta.

8.1.4.2 - Poderá o Pregoeiro estabelecer redução mínima em cada lance, bem como estabelecer tempo máximo para o proponente ofertar seu lance.

8.1.4.3 - A etapa de lances será considerada encerrada quando todos os participantes desse item declinarem da formulação de lances.

8.1.5 - Encerrada a etapa de lances, serão ordenadas as propostas selecionadas e não selecionadas para a etapa de lances, na ordem crescente dos valores, considerando-se para as selecionadas o último preço ofertado.

8.1.5.1 - O Pregoeiro poderá negociar com o autor da oferta de menor valor com vistas à obtenção de proposta mais vantajosa ao interesse público.

8.1.5.2 - Após a negociação, exitosa ou não, o Pregoeiro examinará a aceitabilidade da proposta, decidindo motivadamente a respeito.

8.1.5.3 - A etapa de lances poderá ser adiada para nova data quando houver necessidade de análise mais apurada de documentos em face da complexidade dos mesmos e do número de participantes.

8.1.5.4 - Não será motivo de desclassificação simples omissões que sejam irrelevantes para atendimento da proposta, que não venham causar prejuízo para a Administração e nem firam os direitos dos demais licitantes.

8.1.6 - Habilitação

8.1.6.1 - O Pregoeiro fará a abertura do envelope dos documentos de habilitação da licitante que tenha ofertado o menor lance para o item.

8.1.6.2 - Os documentos serão rubricados pelo Pregoeiro e pela Equipe de Apoio e serão anexados ao processo de licitação.

8.1.6.3 - Havendo irregularidades na documentação que não permitam a habilitação, o proponente será inabilitado, e assim sucessivamente em caso de inabilitação dos proponentes.

8.1.7 - Recurso

8.1.7.1 - Habilitado o proponente, o Pregoeiro solicitará aos demais credenciados se desejam manifestar interesse em interpor recurso.

8.1.7.2 - Havendo interesse, o proponente deverá manifestar motivadamente sua intenção de interpor recurso, explicitando sucintamente suas razões, cabendo ao Pregoeiro deliberar sobre o aceite de recurso.

8.1.7.2.1 - A intenção motivada de recorrer é aquela que identifica, objetivamente, os fatos e o direito que a proponente pretende que sejam revistos pelo Pregoeiro.

8.1.7.2.2 - Os recursos deverão ter fundamentação que os sustente, não sendo dado provimento a recursos que apenas apresentem dados subjetivos.

8.1.7.3 - A falta de manifestação, imediata e motivada do licitante quanto à intenção de recorrer, importará na decadência desse direito, ficando o Pregoeiro autorizado a adjudicar o objeto ao licitante declarado vencedor.

8.1.7.4 - Não serão acolhidos os recursos apresentados fora do prazo legal e/ou subscritos por representante não habilitado legalmente ou não identificado no processo para responder pelo licitante.

8.1.7.5 - O proponente que manifestar a intenção de recurso e o mesmo ter sido aceito pelo Pregoeiro, disporá do prazo de 03 (três) dias para a apresentação do mesmo, o qual deverá ser protocolado junto ao Setor de Protocolos do Município de Timbó/SC (Avenida Getúlio Vargas, n.º 700, Centro, CEP: 89.120-000, Sala 04), fazendo constar obrigatoriamente fora do envelope (devidamente lacrado) o “número da licitação”, seu conteúdo (“Interposição de Impugnação e/ou Recurso”) e seu encaminhamento aos cuidados da Autoridade Competente. Os demais proponentes ficam desde logo intimados para apresentar as contrarrazões no prazo de 03 (três) dias a contar do término do prazo do recorrente. A Autoridade competente manifestará sua decisão no prazo de até 05 (cinco) dias úteis.

8.1.7.6 - Depois de encerrado o prazo para manifestação de recurso, o Pregoeiro declarará encerrada a sessão pública do pregão presencial.

8.1.7.7 - Os recursos contra decisões do Pregoeiro não terão efeito suspensivo.

8.1.7.8 - O acolhimento de recurso importará na invalidação apenas dos atos insuscetíveis de aproveitamento.

9 - ADJUDICAÇÃO E HOMOLOGAÇÃO

9.1 - Após a declaração do vencedor da licitação, não havendo manifestação dos proponentes quanto à interposição de recurso, o pregoeiro opinará sobre a adjudicação do objeto licitado.

9.2 - No caso de interposição de recurso, caberá à Autoridade Competente, após decisão do recurso, opinar pela adjudicação do objeto licitado.

9.3 - A autoridade competente homologará o resultado da licitação, convocando o vencedor a assinar o Contrato, ou a retirar a Ordem de Compra.

9.4 - O SAMAE poderá, quando o proponente vencedor, convocado dentro do prazo de validade de sua proposta, não apresentar situação regular ou se recusar injustificadamente a assinar o Contrato ou retirar a Ordem de Compra, retomar a Sessão Pública e convidar os demais proponentes classificados na ordem determinada após a etapa de lances, dando continuidade aos procedimentos da sessão pública, adjudicação e homologação.

9.5 - Após a habilitação, poderá a licitante ser desqualificada por motivo relacionado com a capacidade jurídica, regularidade fiscal, qualificação econômico-financeira, qualificação técnica e/ou inidoneidade e demais exigências previstas para habilitação, em razão de fatos supervenientes conhecidos após o julgamento.

10 - CONTRATO

10.1 - O prazo para assinatura do contrato será de até 05 (cinco) dias consecutivos, contados da data do comunicado que a Administração fizer à proponente vencedora, após a homologação do certame.

10.1.1 - A convocação poderá ser efetivada através do e-mail ou telefone comunicado pela empresa na proposta, bem como pelo Diário Oficial dos Municípios – DOM/SC.

10.1.2 - Se o termo estabelecido neste item não ocorrer em dia útil ou horário de funcionamento do município, fica prorrogado para o dia útil ou horário de funcionamento subsequente.

10.1.3 - A licitante vencedora deverá, preferencialmente, assinar o contrato na Central de Licitações, localizada na Prefeitura de Timbó, sendo que se solicitado o envio por correio, deverá ser entregue nos limites de prazo impostos no edital para assinatura da empresa, sob pena de caracterizar descumprimento total da obrigação assumida, estando a empresa sujeita às penalidades estabelecidas na Lei nº 8.666/93 em especial o art. 81, bem como na Lei nº. 10.520/2002, mais especificamente o art. 7º.

10.1.4 - Caso a licitante vencedora se recusar a assinar o contrato, aplicar-se-á o previsto no artigo 7.º da Lei n.º 10.520/2002, o pregoeiro examinará as ofertas subsequentes e a qualificação dos licitantes, na ordem de classificação, e assim sucessivamente, até a apuração de uma que atenda ao edital, sendo o respectivo licitante declarado vencedor, conforme preceitua o inciso XVI, do art. 4º da Lei n. 10.520/2002.

10.2 - O contrato advindo desta licitação entrará em vigor na data de sua assinatura e vigorará por 12 (doze) meses, podendo ser prorrogado com base no artigo 57, inciso II, da Lei n.º 8.666/93 e suas alterações.

10.3 - O contrato reger-se-á, especialmente no que concerne à sua alteração, inexecução ou rescisão, pelas disposições da Lei nº 8.666/93, Edital e preceitos do direito público.

10.4 - O contrato poderá, com base nos preceitos de direito público, ser rescindido pelo SAMAE a todo e qualquer tempo, independentemente de interpelação judicial ou extrajudicial, mediante simples aviso, observadas as disposições legais pertinentes.

10.5 - Farão parte integrante do contrato as condições previstas no Edital, seus anexos e na proposta apresentada pelo adjudicatário.

11 - PRAZOS, CONDIÇÕES DE PRESTAÇÃO DO SERVIÇO E PAGAMENTO

11.1 - Os serviços deverão ser prestados mediante apresentação da Ordem de Compra/Serviço emitida pelo setor responsável, sendo que o prazo máximo para sua execução será de 15 (quinze) dias contados do recebimento da respectiva Ordem de Compra/Serviço.

11.1.1 - O encaminhamento da respectiva ordem de compra será efetivado através do e-mail informado pela empresa na proposta.

11.2 - Durante todo os trabalhos de recuperação dos flocuradores, a licitante vencedora deverá:

11.2.1 - Manter na obra “**diário de obra**”, onde será anotado o andamento da obra e todas as alterações que venham a ocorrer.

11.2.2 - Antes do início dos serviços, a licitante vencedora deverá requerer ao SAMAE orientação dos serviços a serem feitos (dias e horários; procedimentos e técnicas), em caso de dúvidas no decorrer da execução o SAMAE deverá ser consultado, antes da realização das atividades em questão.

11.2.3 - Nenhuma alteração nos serviços poderá ser feita sem consulta prévia e consentimento por escrito do SAMAE.

11.2.4 - A licitante vencedora deverá assumir inteiramente a responsabilidade técnica pela execução da obra, sendo que o mesmo deverá fornecer os devidos EPI's (equipamento de proteção individual) para os trabalhadores de acordo com as normativas aplicáveis, principalmente a NR-18 e NR-6.

11.2.5 - A responsabilidade pelos acabamentos, e pela resistência e estabilidade dos materiais empregados é totalmente da licitante vencedora, assim como a responsabilidade por substituir todo e qualquer material quebrado ou danificado (incluindo a mão de obra pela substituição) pelos operários do executor ou em função da realização dos serviços da mesma.

11.2.6 - A licitante vencedora realizará todos os serviços e utilizará materiais que estejam de acordo com as normativas vigentes neste país e estado, sendo assim, possível a fiscalização embargar a obra por descumprimento do descrito nas mesmas.

11.2.7 - A licitante vencedora Empresa deverá emitir ART (Anotação de Responsabilidade Técnica) de execução do serviço.

11.3 - Métodos

11.3.1 - Para realizar o reparo no floculador danificado, o serviço deve ser executado **sem interromper o tratamento de água**, atuando apenas na parede externa do floculador. Ressalta-se que este tipo de solução deve ser tomada, visto que a interrupção do tratamento

no floculador comprometerá 30% da capacidade de produção de água da estação, podendo assim, causar prejuízos ao abastecimento público de água.

11.3.2 - Diante do exposto, os trabalhos deverão ser executados na face externa das paredes do floculador, utilizando uma técnica de impermeabilização de trincas e fissuras, através da instalação de bicos de introdução para injeção química, com produtos à base de poliuretano para tamponamento de infiltrações e selamento de trincas com movimentação, que garanta a estanqueidade do local, a compatibilidade com a água potável, e a proteção das armaduras dentro do concreto.

11.4 - Ao final da execução do serviço, a empresa deverá emitir Termo de Garantia de, no mínimo, 60 (sessenta) meses de todos os trabalhos realizados.

11.5 - LOCAL: Estação de Tratamento de Água, localizada na Rua Rio de Janeiro, nº 433, Bairro das Capitais – Timbó/SC.

11.6 - PAGAMENTO: Os pagamentos serão efetuados pelo Serviço Autônomo Municipal de Água e Esgoto - SAMAE no prazo de até 15 (quinze) dias após apresentação da nota fiscal com aceite no verso.

11.6.1 - Não serão realizados pagamentos em contas bancárias que não estiverem em nome da proponente vencedora.

11.6.2 - Considerando período de execução e entrega inferior a 12 (doze) meses a contar da data de abertura das propostas não será concedido reajuste de preço.

11.6.3 - O pagamento será realizado através de depósito bancário, conforme dados informados na Proposta Comercial.

12 - PENALIDADES

12.1 - O proponente vencedor estará sujeito por falhas, irregularidades ou pelo não cumprimento dos prazos e demais condições/obrigações estipuladas, às seguintes penalidades, isoladas ou cumulativamente:

- a) Advertência por escrito;
- b) Multa de mora no valor de 0,5% (meio por cento) do valor do contrato por dia de atraso no início e/ou conserto/adequação dos serviços contratados, limitado a 20%;

- c) Multa de 20% (vinte por cento) sobre o valor do contrato e/ou ata de registro, devidamente atualizado, pelo não cumprimento de qualquer das cláusulas deste edital, ou pela desistência imotivada da manutenção de sua proposta;
- d) Suspensão do direito de licitar com a Administração Municipal, pelo prazo de até 02 (dois) anos, observadas as disposições legais;
- e) Declaração de inidoneidade para licitar ou contratar com a Administração Pública enquanto perdurarem os motivos da punição.

12.1.1 - Caso haja inexecução total ou parcial do objeto, a concessão do objeto poderá ser rescindida unilateralmente, a qualquer tempo, pelo SAMAE.

12.2 - A aplicação destas sanções será precedida de regular processo administrativo, com a expedição de notificação pelo poder público para apresentação de defesa no prazo máximo e improrrogável de 05 (cinco) dias úteis.

12.3 - As sanções previstas neste Edital, a critério da Administração, poderão ser aplicadas cumulativamente.

12.4 - A mora superior a 20 (vinte) dias será considerada inexecução contratual ensejadora de rescisão contratual, a critério da Administração, consoante o artigo 77 da Lei n.º 8.666/1993.

12.5 - As multas serão recolhidas no prazo de 05 (cinco) dias úteis, a contar da intimação da decisão administrativa que as tenham aplicado, podendo ser descontadas dos valores devidos, o que é totalmente aceito pela licitante vencedora.

12.6 - As importâncias relativas às multas serão descontadas dos pagamentos a serem efetuados à contratada (situação que a licitante vencedora tem plena ciência e aceita para todos os fins), podendo, entretanto, conforme o caso, se processar a cobrança judicialmente.

12.7 - A falta de pagamento da(s) multa(s) aplicada(s) mediante regular processo administrativo, acarretará ao infrator a suspensão do direito de licitar e/ou contratar com a administração pública municipal direta e indireta, enquanto perdurar sua inadimplência, independente da instauração de novo processo, até o efetivo cumprimento da obrigação.

12.8 - As penalidades serão aplicadas sem prejuízo das demais sanções cabíveis, sejam estas administrativas e/ou penais e/ou civis, previstas na Lei n.º 8.666/1993 e demais atinentes à espécie.

13 - OBRIGAÇÕES

13.1 - DO SAMAE:

- a) Atestar nas notas fiscais/faturas a execução do serviço;
- b) Aplicar penalidades à empresa vencedora, quando for o caso;
- c) Fornecer todos os esclarecimentos e informações necessárias ao fiel cumprimento do Contrato;
- d) Prestar as informações e os esclarecimentos que venham a ser solicitados pelos empregados da contratada.
- e) Recusar, quando necessário, os serviços em todo ou em parte;
- f) Acompanhar os serviços a serem executados pela licitante vencedora, para avaliar se a mesma atende a todas as exigências definidas no Termo de Referência, do Anexo I.

13.2 - DA EMPRESA VENCEDORA:

- a) Fornecer o objeto desta licitação nas especificações contidas no edital e anexos;
- b) Disponibilizar material, ferramentas, equipamentos e mão de obra especializada para a execução do serviço;
- c) Responsabilizar-se por despesas com estadia, alimentação e deslocamento da equipe de execução, considerando como formação mínima da equipe um aplicador e respectivo ajudante;
- d) Manter diário de obra, com as respectivas anotações do andamento da obra e todas as alterações que venham a ocorrer;
- e) Requerer orientação dos serviços a serem feitos (dias e horários, procedimentos e técnicas), e, em caso de dúvida no decorrer da execução, consultar o SAMAE anteriormente à realização das atividades em questão;
- f) Consultar o SAMAE, previamente, a respeito de qualquer alteração nos serviços;
- g) Assumir inteiramente a responsabilidade técnica pela execução da obra, fornecendo os devidos EPI's (Equipamentos de Proteção Individual) para os trabalhadores de acordo com as normativas aplicáveis, principalmente a NR-18 e NR-6;
- h) Responsabilizar-se pelos acabamentos, resistência e estabilidade dos materiais empregados, assim como responsabilizar-se por substituir todo e qualquer material quebrado ou danificado (incluindo a mão de obra pela substituição) por seus operários em função da realização dos serviços;
- i) Realizar todos os serviços e utilizar materiais que estejam de acordo com as normativas vigentes;
- j) Emitir Anotação de Responsabilidade Técnica – ART de execução do serviço;

- k) Pagar todos os tributos que incidam ou venham a incidir, direta ou indiretamente, sobre o produto;
- l) Aceitar nas mesmas condições contratuais os acréscimos ou supressões que se fizerem necessários no quantitativo do objeto desta licitação, até o limite de 25% (vinte e cinco por cento) do valor contratado;
- m) Prover o objeto com ótima qualidade e dentro dos padrões exigidos neste edital e legislação aplicável à espécie;
- n) Cumprir rigorosamente os prazos e as demais exigências contidas neste edital e demais anexos.

14 - DISPOSIÇÕES FINAIS

14.1 - Em caso de REVOGAÇÃO ou ANULAÇÃO deste Pregão Presencial serão observadas as disposições da Lei n.º 8.666/93, alterações e demais disposições legais.

14.2 - Os envelopes de habilitação não abertos estarão disponíveis na Central de Licitações para retirada por seus respectivos proponentes, no prazo de trinta (30) dias contados da sua apresentação. Caso não sejam retirados no prazo anterior, serão inutilizados e descartados.

14.3 - Nenhuma indenização será devida aos proponentes por apresentarem documentação ou proposta relativa ao presente pregão presencial.

14.4 - A presente licitação poderá vir a ser revogada por razões de interesse público, devidamente comprovados, ou anulada, no todo ou em parte, por ilegalidade de ofício ou por provocação de terceiros, mediante parecer escrito e devidamente fundamentado.

14.5 - O proponente é exclusivamente responsável pela fidelidade e legitimidade das informações e dos documentos apresentados em qualquer fase da licitação, respondendo a qualquer tempo pelos mesmos.

14.6 - No caso de interesse do SAMAE, sem que para tanto caiba à participante qualquer recurso ou indenização, poderá ainda a licitação ter:

- ✓ Adiada sua abertura;
- ✓ Alterado o Edital com fixação de novo prazo para a realização da licitação, sendo dispensada a nova publicação e reabertura do prazo nos casos em que, inquestionavelmente, a alteração não tenha afetado a formulação das propostas.

14.7 - As fases internas da licitação, assim sendo as atas, convocações e demais atos serão divulgadas através do veículo oficial de imprensa da Prefeitura de Timbó/SC, qual seja o Diário Eletrônico dos Municípios - site www.diariomunicipal.sc.gov.br, quando necessário, ficando desde a data da publicação convocados os licitantes a apresentarem recurso ou demais manifestações cabíveis. O SAMAE também poderá comunicar os licitantes diretamente e/ou através de AR e e-mail, acerca dos procedimentos vinculados ao presente certame, sendo que os prazos computar-se-ão a partir do seu recebimento, situação que os licitantes têm plena ciência e aceitam para todos os fins.

14.8 - O presente edital e seus anexos são complementares entre si de forma que qualquer condição, especificação, obrigação e outros constantes em um e omitido em outro será considerado válido e existente para todos os fins.

14.9 - Constitui Autoridade Competente para, em última instância administrativa, analisar e julgar os recursos eventualmente interpostos, o Diretor Presidente do Serviço Autônomo Municipal de Água e Esgoto – SAMAE, (§ 1º, artigo 3º do Decreto Municipal n.º 2.976/2012).

14.10 - Para dirimir quaisquer questões decorrentes do procedimento licitatório, elegem as partes o foro da cidade de Timbó/SC, com renúncia expressa a qualquer outro por mais privilegiado que seja.

14.11 - Faz parte deste Edital:

- a) ANEXO I - Especificações do Objeto / Termo de Referência;
- b) ANEXO II - Modelo de Credenciamento;
- c) ANEXO III - Modelo de Declaração de Habilitação;
- d) ANEXO IV - Modelo de Declarações Obrigatórias;
- e) ANEXO V - Modelo de Proposta;
- f) ANEXO VI - Minuta Contratual.

MUNICÍPIO DE TIMBÓ (SC), 27 de junho de 2017

JEAN PIERRE BEZERRA MUSEKA

Presidente do Serviço Autônomo Municipal de Água e Esgoto – SAMAE

ANEXO I

ESPECIFICAÇÕES DO OBJETO - TERMO DE REFERÊNCIA

Tabela 1. Especificações do objeto e valor de referência

| Item | Qtd | Und | Descrição | Valor Unitário de Referência (R\$) |
|-------------|------------|------------|---|---|
| 1 | 1,00 | SERVIÇO | EXECUÇÃO DE REPARO NA ETA (ESTAÇÃO DE TRATAMENTO DE ÁGUA) ATRAVÉS DE TÉCNICA DE IMPERMEABILIZAÇÃO DE TRINCAS E FISSURAS, ATRAVÉS DE INJEÇÃO QUÍMICA, COM PRODUTOS A BASE DE POLIURETANO PARA TAMPONAMENTO DE INFILTRAÇÕES E SELAMENTO DE TRINCAS COM MOVIMENTAÇÃO, CONFORME TERMO DE REFERÊNCIA | 18.665,00 |

TERMO DE REFERÊNCIA PARA O REPARO DOS FLOCULADORES DA ESTAÇÃO DE TRATAMENTO DE ÁGUA DO SAMAE TIMBÓ*

Objeto

Contratação de empresa de engenharia para execução de reparo na Estação de Tratamento de Água (ETA) do município de Timbó, utilizando uma técnica de impermeabilização de trincas e fissuras, através de injeção química, com produtos a base de poliuretano para tamponamento de infiltrações e selamento de trincas com movimentação.

Introdução

Um dos floculadores da Estação de Tratamento de Água (ETA) do município de Timbó apresenta patologias, na forma de trincas verticais, que transpassam desde a face interna por onde ocorre o tratamento da água para o abastecimento público, até a face externa.

Através destas trincas, a água que está sendo tratada infiltra nas paredes de concreto, e pode ser detectada pelo lado externo do floculador. Diante disso, é necessário providenciar um reparo

no local, para visando evitar os processos de oxidação da armadura, que podem comprometer a resistência da estruturas de concreto armado.

O presente Termo de Referência tem por objetivo especificar as condições que devem ser respeitadas durante a execução do serviço, e algumas orientações sobre os materiais e métodos construtivos a serem aplicados na reforma dos floculadores da estação de tratamento de água que abastece o Município de Timbó

Considerações Gerais

Durante todo os trabalhos de recuperação dos flocuradores, os executor deverá:

1. O executor deverá manter na obra: diário de obra, onde será anotado o andamento da obra e todas as alterações que venham a ocorrer
2. Antes do início dos serviços, o executor deverá requerer ao SAMAE orientação dos serviços a serem feitos (dias e horários; procedimentos e técnicas), em caso de dúvidas no decorrer da execução o SAMAE deverá ser consultado, antes da realização das atividades em questão.
3. Nenhuma alteração nos serviços poderá ser feita sem consulta prévia e consentimento por escrito do SAMAE.
4. O executor deverá assumir inteiramente a responsabilidade técnica pela execução da obra, sendo que o mesmo deverá fornecer os devidos EPI's (equipamento de proteção individual) para os trabalhadores de acordo com as normativas aplicáveis, principalmente a NR-18 e NR-6.
5. A responsabilidade pelos acabamentos, e pela resistência e estabilidade dos materiais empregados é totalmente do executor, assim como a responsabilidade por substituir todo e qualquer material quebrado ou danificado (incluindo a mão de obra pela substituição) pelos operários do executor ou em função da realização dos serviços da mesma.
6. O executor realizará todos os serviços e utilizará materiais que estejam de acordo com as normativas vigentes neste país e estado, sendo assim, possível a fiscalização embargar a obra por descumprimento do descrito nas mesmas.
7. Empresa deverá emitir ART (Anotação de Responsabilidade Técnica) de execução do serviço.

Métodos

Para realizar o reparo no floculador danificado, o serviço deve ser executado **sem interromper o tratamento de água**, atuando apenas na parede externa do floculador. Ressalta-se que este tipo de solução deve ser tomada, visto que a interrupção do tratamento no floculador

comprometerá 30% da capacidade de produção de água da estação, podendo assim, causar prejuízos ao abastecimento público de água.

Diante do exposto, os trabalhos deverão ser executados na face externa das paredes do floculador, utilizando uma técnica de impermeabilização de trincas e fissuras, através da instalação de bicos de introdução para injeção química, com produtos a base de poliuretano para tamponamento de infiltrações e selamento de trincas com movimentação, que garanta a estanqueidade do local, a compatibilidade com a água potável, e a proteção das armaduras dentro do concreto.

Prazo de execução e garantias

O prazo máximo de execução dos serviços será de 15 dias após a emissão da ordem de serviço. Ao final da execução do serviço, a empresa deverá emitir um termo de garantia de no mínimo 60 meses de todos os trabalhos realizados.

Responsabilidade da Contratada

Disponibilizar o material, as ferramentas, os equipamentos e a mão-de-obra especializada para a execução dos serviços.

Cobrir as despesas de estadia, alimentação e deslocamento da equipe de execução, considerando como formação mínima da equipe a presença de um aplicador e um ajudante.

Requisitos para habilitação:

Embora o objeto possa ser entendido como “comum” diante da facilidade de suas especificação técnica, é complexo em sua execução, impondo como exigência técnica mínima para habilitação da empresa a ser contratada a seguinte:

1. Registro no CREA;
2. Certidão ou atestado técnico, expedido por entidade de direito público ou privado, comprovando que a empresa tenha executado um serviço de reparo ou impermeabilização em estruturas de concreto armado, utilizando uma técnica de recuperação de trincas e fissuras, através da injeção química de produtos a base de poliuretano, para tamponamento de infiltrações e selamento de trincas com movimentação.

Planta baixa da Estação de Tratamento de Água

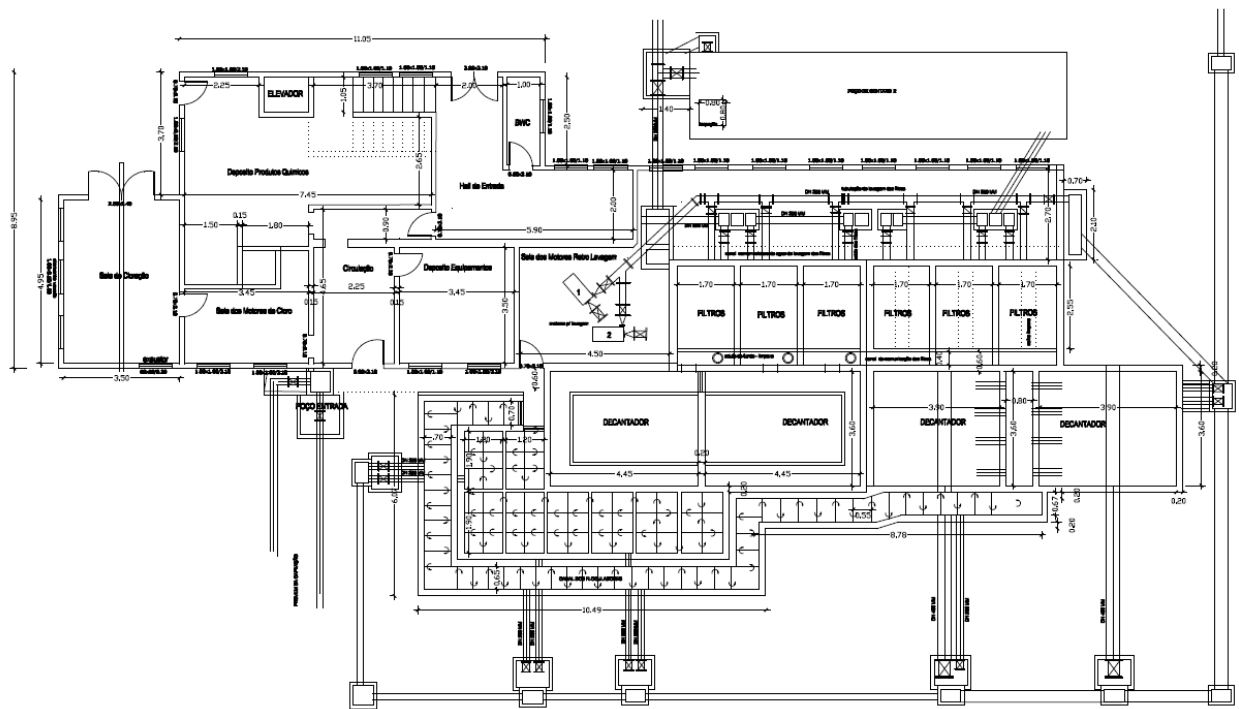

Imagens da parede externa do floculador com as trincas

Trinca 1



Trinca 2

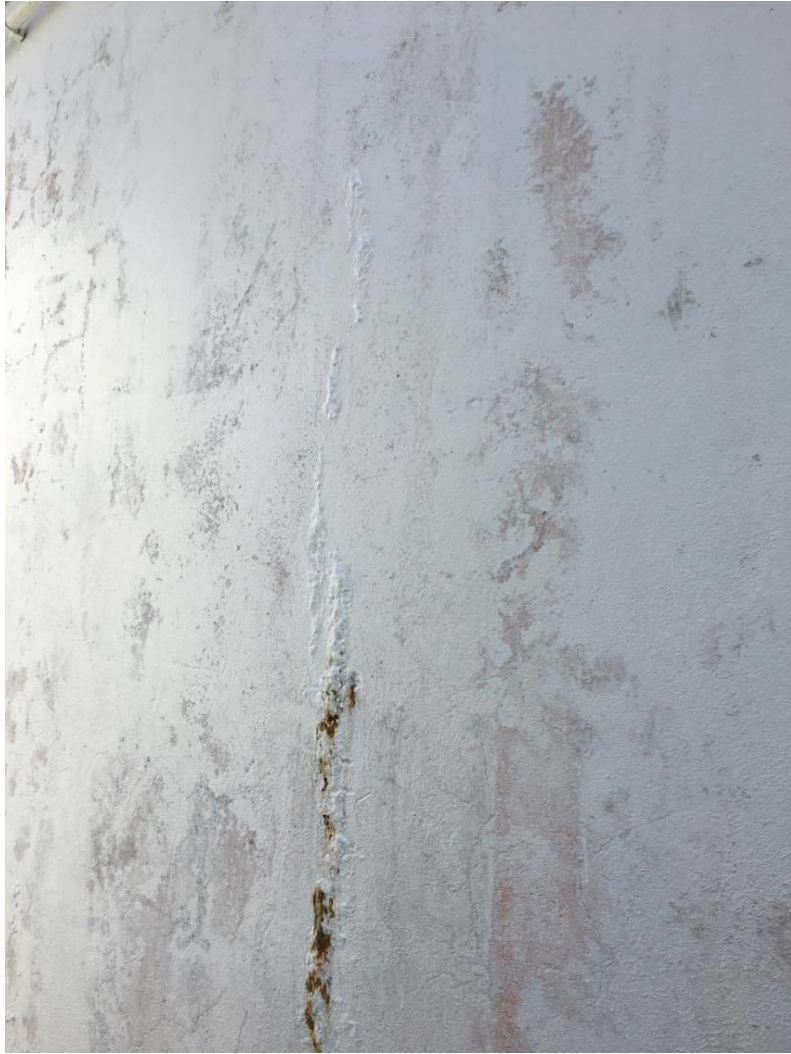

ANEXO II

MODELO DE CREDENCIAMENTO*

Pelo presente credenciamos o(a) Sr(a). _____, CPF nº. _____ e RG n.º _____, para participar do Pregão Presencial n.º 08/2017 - SAMAE, podendo praticar todos os atos inerentes ao referido procedimento no que diz respeito aos interesses da representada, inclusive formular lances, negociar preços, interpor e desistir de recursos em todas as fases licitatórias.

_____, em ____ de _____ de 2017

Nome completo e assinatura do representante legal da empresa

**O modelo de credenciamento, quando for utilizado, deverá estar de acordo com os termos constantes do subitem 5.2 deste edital.*

ANEXO III

DECLARAÇÃO DE HABILITAÇÃO

(Razão Social da licitante), por meio de seu Diretor ou Responsável Legal, declara, sob as penas da lei e em cumprimento ao disposto no art. 4º, inciso VII da Lei n.º 10.520/2002, que tem plena ciência, aceita e cumpre plenamente todos os requisitos de habilitação definidos no edital do Pregão Presencial n.º 08/2017 - SAMAE.

Por ser expressão da verdade, firmamos a presente.

_____, em _____ de _____ de 2017

Nome completo e assinatura do representante legal da empresa

ANEXO IV

MODELO DE DECLARAÇÕES OBRIGATÓRIAS

DECLARAÇÃO

Ref. (identificação da licitação)

_____, inscrito no CNPJ n.º _____, por intermédio de seu representante legal o (a) Senhor (a) _____, portador (a) da Carteira de Identidade n.º _____ e do CPF n.º _____, declara:

- a) Para fins do disposto no inciso V do artigo 27 da Lei n.º 8.666/1993, acrescido pela Lei n.º 9.584/1999, que não emprega menor de dezoito anos em trabalho noturno, perigoso ou insalubre e não emprega menor de dezesseis anos. Ressalva: emprega menor, a partir de quatorze anos, na condição de aprendiz ().
Observação: em caso afirmativo, assinalar a ressalva acima
- b) Que não foi declarada inidônea para licitar ou contratar com a Administração Pública de qualquer natureza e esfera governamental.
- c) Que o ato constitutivo é vigente.
- d) Que não é impedido de transacionar com a Administração Pública
- e) Que conhece e aceita todas as condições do referido edital e anexos.

(local e data)

(nome e número do documento de Identidade do Declarante)

ANEXO V

MODELO PROPOSTA DE PREÇOS*

PREFEITURA DE TIMBÓ/SC
PROPOSTA DE PREÇOS
Pregão Presencial n.º 08/2017 - SAMAE
Data:
Hora:

NOME DA EMPRESA:

C.N.P.J.:

Endereço:

Telefone e fax:

E-mail:

Local para entrega do material: (em conformidade com o Edital).

Validade da proposta: (em conformidade com o Edital).

Condições de Pagamento: (em conformidade com o Edital).

| <i>Item</i> | <i>Qtd</i> | <i>Und</i> | <i>Descrição</i> | <i>Valor Unitário (R\$)</i> |
|-------------|------------|------------|---|-----------------------------|
| 1 | 1,00 | SERVIÇO | EXECUÇÃO DE REPARO NA ETA (ESTAÇÃO DE TRATAMENTO DE ÁGUA) ATRAVÉS DE TÉCNICA DE IMPERMEABILIZAÇÃO DE TRINCAS E FISSURAS, ATRAVÉS DE INJEÇÃO QUÍMICA, COM PRODUTOS A BASE DE POLIURETANO PARA TAMPONAMENTO DE INFILTRAÇÕES E SELAMENTO DE TRINCAS COM MOVIMENTAÇÃO, CONFORME TERMO DE REFERÊNCIA | |

Banco:

Agência:

C/C:

Local, data

Declaro que desde já a empresa _____ compromete-se a cumprir o prazo de entrega rigorosamente em dia, sob pena de sofrer penalidades aplicadas por esta Administração.

Nome Completo, Estado Civil, CPF, RG, Endereço Residencial e assinatura do representante.

Carimbo da empresa

** Demais informações constantes do item 6.3 do edital.*

ANEXO VI

CONTRATO ADMINISTRATIVO N.º 2017/___

CONTRATAÇÃO DE EMPRESA DE ENGENHARIA PARA EXECUÇÃO DE REPARO NA ESTAÇÃO DE TRATAMENTO DE ÁGUA - ETA, ATRAVÉS DE TÉCNICA DE IMPERMEABILIZAÇÃO DE TRINCAS E FISSURAS, POR MEIO DE INJEÇÃO QUÍMICA, COM PRODUTOS À BASE DE POLIURETANO PARA TAMPONAMENTO DE INFILTRAÇÕES E SELAMENTO DE TRINCAS COM MOVIMENTAÇÃO

O Serviço Autônomo Municipal de Água e Esgoto, CNPJ 05.278.562/0001-15 (localizado na Rua Duque de Caxias, n.º 56, Centro), representado pelo Diretor Presidente, o Sr. Jean Pierre Bezerra Museka, doravante denominado **SAMAE**, e a empresa _____, pessoa jurídica de direito privado, CNPJ n.º _____, com sede na Rua _____, n.º _____, bairro _____, cidade _____/SC representada pelo Sr. _____, CPF n.º _____, RG n.º _____, residente e domiciliada à Rua _____, n.º _____, bairro _____, cidade de _____/SC, abaixo denominada simplesmente **CONTRATADA**, com fundamento na Lei n.º. 8.666/93 e alterações, e de conformidade com o Edital de Pregão n.º. _____, Projetos, Termo de Referência e demais anexos, resolvem, de comum acordo, celebrar o presente CONTRATO, mediante as seguintes cláusulas e condições:

CLAUSULA PRIMEIRA - DO OBJETO

O presente contrato tem por objeto a plena e total execução, pela **CONTRATADA**, de serviços de reparo na estação de tratamento de água - ETA, através de técnica de impermeabilização de trincas e fissuras, por meio de injeção química, com produtos à base de poliuretano para tamponamento de infiltrações e selamento de trincas com movimentação, tudo de conformidade com o Edital de Pregão n.º. _____, Projetos, Termo de Referência, demais anexos e o presente instrumento.

O presente contrato, Edital de Pregão ____, Projetos, Termo de Referência, Proposta de Preços e demais anexos são complementares entre si, de forma que qualquer especificação, obrigação ou responsabilidade constante em um e omitido em outro, será considerado existente para todos os fins.

O objeto abrange a execução, pela **CONTRATADA**, de todos os serviços, atos, procedimentos, atividades e fornecimentos que se fizerem necessários ao seu pleno, total e integral cumprimento, bem como das demais atribuições e responsabilidades constantes deste instrumento, tudo de acordo com as condições estabelecidas pelo **SAMAE**.

CLAUSULA SEGUNDA - DA EXECUÇÃO

O objeto e demais atribuições constantes deste instrumento serão totalmente executados, sem restrições, pela **CONTRATADA**, sendo que a execução dar-se-á obrigatoriamente através de profissionais devidamente habilitados, capacitados e regularmente inscritos(s) junto ao órgão(s) competente(s).

É de plena, exclusiva e total responsabilidade da **CONTRATADA**, a prestação e o cumprimento de todos os serviços e o fornecimento de todo o material, produtos, matéria-prima, estruturas, mão de obra, pessoal, maquinário e equipamento necessário à total execução do objeto e demais atribuições, obrigações e responsabilidades constantes do Edital de Pregão nº ____, Projetos, Termo de Referência, demais anexos e do presente contrato, bem como arcar, de forma única e exclusiva, com todos e quaisquer encargos trabalhistas, fiscais, parafiscais, securitários, previdenciários, sociais, comerciais, tributários, administrativos ou de outra natureza (inclusive FGTS, INSS, PIS, SEGURO), resultante de qualquer vínculo empregatício ou não. Tais responsabilidades, ônus e obrigações em nenhuma hipótese poderão ser transferidos ao **SAMAE** ou a qualquer entidade e pessoa a ele vinculado ou a terceiro.

CLÁUSULA TERCEIRA - DO VALOR, FORMA DE PAGAMENTO, DOTAÇÃO ORÇAMENTÁRIA E REAJUSTE

O **SAMAE** pagará à **CONTRATADA** o valor total de R\$ _____ (_____) pelo cumprimento de todo o objeto e demais atividades, atribuições, obrigações e responsabilidades constantes do presente instrumento, Edital de Pregão nº ____, Proposta de Preços e anexos.

O pagamento será efetuado pelo **SAMAE** em até 15 (quinze) dias úteis após o cumprimento dos serviços, devidamente atestado pela comissão de acompanhamento do **SAMAE** e a apresentação da Nota Fiscal, observadas as condições estabelecidas neste instrumento, edital, Termo de Referência e anexos.

Estes pagamentos ficam condicionados à apresentação, pela **SAMAE**, da relação de empregados e das guias de recolhimento do INSS e do FGTS devidamente quitadas, quando exigido pelo **SAMAE**, bem como dos documentos fiscais/notas fiscais acerca dos serviços efetivamente realizados/prestados, na Divisão de Contabilidade, devendo-se cumprir todas as demais condições estabelecidas no referido Edital e no presente contrato.

No referido preço estão inclusos todos os custos advindos, decorrentes e relacionados à execução do objeto, responsabilidade técnica, licenças, autorizações, alvarás, mão de obra, pessoal, alimentação, estadias, materiais, transportes, seguros, ferramental, produtos, maquinários, equipamentos

(inclusive os de proteção individual), fretes, tributos, encargos sociais, trabalhistas, securitários e demais custos necessários à plena e total execução do objeto e demais atribuições e obrigações constantes do Edital de Pregão nº ____, Termo de Referência, demais anexos e do presente instrumento.

O **SAMAE** efetuará os pagamentos a **CONTRATADA** através de depósito bancário junto à Agência ____, Conta nº. _____ do Banco _____.

Incidirá sobre o valor total das notas fiscais emitidas pela **CONTRATADA**, os tributos decorrentes de expressa disposição legal, os quais serão retidos na fonte, observadas as demais disposições constantes do referido Edital e do presente instrumento.

As despesas decorrentes deste instrumento correrão por conta das seguintes dotações orçamentárias:

| Dotação Utilizada | |
|-------------------|-----------------------------------|
| Código Dotação | Descrição |
| 25 | Tratamento e Distribuicao de Agua |
| 1 | Tratamento e Distribuicao de Agua |
| 1305 | Obras e Instalações - Água |
| 344905107000000 | Reformas |
| 2000000 | Recursos Ordinários |

Considerando período de execução e entrega do objeto inferior a 12 (doze) meses a contar da data de abertura das propostas, não será concedido reajuste de preço.

CLÁUSULA QUARTA - DAS OBRIGAÇÕES DA CONTRATADA

Além das demais obrigações constantes do Edital de Pregão nº ____, Projetos, Termo de Referência, demais anexos e do presente instrumento, fica desde já a **CONTRATADA** obrigada:

- a) executar e cumprir fielmente o objeto e todos os serviços, fornecimentos e demais atribuições, obrigações, prazos e responsabilidades, arcando com todos os custos, ônus e obrigações advindas, decorrentes ou relacionadas aos mesmos;
- b) em fornecer o objeto dentro dos padrões exigidos no edital, Termo de Referência e legislação aplicável à espécie;
- c) disponibilizar todo e qualquer recurso seja ele de que natureza for, necessário à plena e total execução do objeto;
- d) enviar ao **SAMAE**, nota fiscal dos serviços prestados/materiais entregues bem como os demais documentos constantes da CLÁUSULA TERCEIRA, para recebimento dos valores;

- e) pelo gerenciamento e pela responsabilidade técnica dos serviços e materiais;
- f) única e exclusiva por toda e qualquer obrigação civil, criminal, indenização ou reparação que surgir em virtude da execução ou não deste instrumento e/ou de dano causado ao **SAMAE** e a qualquer terceiro, decorrentes de ação ou omissão, culpa ou por dolo praticado (inclusive por seus empregados, profissionais ou prepostos), ficando assegurado ao mesmo o direito de regresso;
- g) em manter, durante toda a execução do contrato as mesmas condições de habilitação e qualificação exigidas no Edital;
- h) responsabilizar-se única e exclusivamente quanto a quaisquer ônus e obrigações concernentes às legislações sociais, trabalhistas, fiscais, securitárias, comerciais e previdenciárias, bem como quanto a quaisquer despesas advindas, decorrentes ou relacionadas a execução do objeto;
- i) utilizar as técnicas adequadas para efetivar os serviços e fornecimentos, respondendo ainda por todo e qualquer prejuízo, seja de natureza civil ou criminal, que causar ao **SAMAE** e a qualquer terceiro, independente de culpa ou dolo na prestação dos serviços;
- j) assumir todos os custos com deslocamento de pessoal e com material necessário à execução deste contrato;
- k) providenciar, por sua exclusiva e total responsabilidade, todos os alvarás, licenças, autorizações e materiais necessários à prestação dos referidos serviços;
- l) responsabilizar-se única e exclusivamente por todos os serviços e materiais constantes do objeto;
- m) fornecer pessoal e mão de obra habilitada, especializada, qualificada e totalmente capacitada para a execução do objeto, treinando sempre que necessário seus funcionários;
- n) manter o seu ambiente de trabalho em ótimas condições de higiene e limpeza;
- o) responsabilizar-se única e exclusivamente quanto a quaisquer danos causados a equipamento, maquinário, material utilizado ou não para a prestação destes serviços, ou no local da execução do objeto, promovendo e custeando todo e qualquer tipo de conserto, substituição, modificação e/ou ressarcimento (seja ele de que natureza for) que se fizer necessário;
- p) contribuir para a segurança (inclusive com a instalação de placas e demais materiais), quando estiver executando os serviços objeto deste instrumento;
- q) comunicar ao **SAMAE**, a ocorrência de qualquer fato ou condição que possa impedir a execução do objeto (por escrito);
- r) cientificar por escrito o **SAMAE** acerca de eventual alteração de sua razão social ou de seu controle acionário e de mudança em sua diretoria ou contrato, enviando ao mesmo, no prazo de 10 dias, o documento formal;
- s) aceitar os acréscimos ou supressões que o **SAMAE** realizar por escrito, observadas as disposições legais aplicáveis à espécie;
- t) fornecer e custear, de forma única e exclusiva, todos os equipamentos, maquinários, ferramentas, utensílios, uniformes, equipamentos (inclusive de proteção individual), transporte e alimentação para seus funcionários;
- u) fornecer e obrigar os empregados a utilizarem os equipamentos de proteção individual, bem como cumprir com as demais normas constantes da legislação de segurança, medicina e higiene do

- trabalho, arcando com todos e quaisquer custos e ônus advindos, decorrentes ou relacionados aos mesmos;
- v) de forma única e exclusiva, por todo tributo, preço, fornecimento, transporte, manutenção, substituição e demais atribuições e obrigações que se fizerem necessárias a plena execução do objeto e demais atribuições e disposições constantes deste instrumento;
 - w) cumprir com todas as determinações técnicas relacionadas ao objeto ou aquelas apresentadas pelo **SAMAE**;
 - x) responsabilizar-se por todo e qualquer material de sua posse ou propriedade, bem como quanto a quaisquer custos ou ônus advindos, decorrentes ou relacionados aos mesmos;
 - y) responsabilizar-se quanto a quantidade e qualidade dos serviços e materiais oferecidos, respondendo civil e penalmente por quaisquer acontecimentos que porventura ocorrerem em decorrência dos mesmos;
 - z) em executar novamente ao **SAMAE**, de imediato, às suas expensas e sem nenhum custo adicional, todo e qualquer serviço que estiver fora das especificações ou exigências, sejam elas que natureza forem;
 - aa) em fornecer novamente ao **SAMAE**, de imediato, às suas expensas e sem nenhum custo adicional, todo e qualquer material/produto que estiver fora das especificações ou exigências, sejam elas de que natureza forem;
 - bb) em facilitar que o **SAMAE** acompanhe e fiscalize todas as atividades inerentes a execução do objeto, fornecendo ao mesmo todas as informações e esclarecimentos que lhe forem solicitados;
 - cc) em executar o objeto nos horários e prazos estabelecidos pelo **SAMAE**, quando da expedição da ordem de serviço;
 - dd) emitir Termo de Garantia de, no mínimo, 60 (sessenta) meses de todos os trabalhos realizados;
 - ee) manter na obra: diário de obra, onde será anotado o andamento da obra e todas as alterações que venham a ocorrer;
 - ff) requerer ao **SAMAE** orientação dos serviços a serem feitos (dias e horários; procedimentos e técnicas), em caso de dúvidas no decorrer da execução o **SAMAE** deverá ser consultado, antes da realização das atividades em questão;
 - gg) não alterar serviços sem consulta prévia e consentimento por escrito do **SAMAE**;
 - hh) assumir inteiramente a responsabilidade técnica pela execução da obra, sendo que o mesmo deverá fornecer os devidos EPI's (equipamento de proteção individual) para os trabalhadores de acordo com as normativas aplicáveis, principalmente a NR-18 e NR-6;
 - ii) responsabilizar-se integralmente pelos acabamentos, pela resistência e estabilidade dos materiais empregados, assim como por substituir imediatamente todo e qualquer material quebrado ou danificado (incluindo a mão de obra pela substituição) pelos operários do executor ou em função da realização dos serviços da mesma;
 - jj) realizar todos os serviços e utilizar materiais que estejam de acordo com as normativas vigentes neste país e estado, sendo assim, possível a fiscalização embargar a obra por descumprimento do descrito nas mesmas;

kk) emitir ART (Anotação de Responsabilidade Técnica) de execução do serviço.

CLÁUSULA QUINTA - DAS OBRIGAÇÕES DO MUNICÍPIO

Além das obrigações constantes do Edital de Pregão nº _____, Termo de Referência, demais anexos e do presente instrumento, compete também ao **SAMAE**:

- a) emitir e encaminhar a CONTRATADA, as respectivas ordens de Compras/Serviços e projetos executivos, para a execução;
- b) atestar nas notas fiscais/faturas a execução do objeto;
- c) efetuar o pagamento nos moldes estipulados na Clausula Terceira;
- d) aplicar penalidades à CONTRATADA, quando for o caso;
- e) prestar à CONTRATADA as informações necessárias à perfeita execução do Contrato;
- f) notificar por escrito a CONTRATADA da aplicação de qualquer sanção;
- g) acompanhar, controlar e fiscalizar, o cumprimento e a execução deste instrumento, o que não exime a **CONTRATADA**, de nenhuma forma, de sua plena, exclusiva e total responsabilidade quanto à execução deste instrumento e perante quaisquer terceiros e ao **SAMAE**.

CLÁUSULA SEXTA - DOS PRAZOS

O prazo e horário para execução do objeto serão disciplinados nos projetos executivos e expresso na ordem de serviço, que serão encaminhados pelo **SAMAE** a **CONTRATADA**, que deverá ter disponibilidade para execução do objeto no período noturno, pois a maioria dos serviços serão realizados neste horário.

A **CONTRATADA** deverá programar a execução total dos serviços em até 15 dias corridos, contados do recebimento dos Ordem de Compra/Serviço, sendo que o **SAMAE** deverá ser notificado da execução com no mínimo 3 dias úteis de antecedência, para divulgação e programação dos serviços a serem executados, observadas as demais condições estabelecidas no Edital, anexos e no presente instrumento.

O prazo de vigência do presente instrumento terá início na data de sua assinatura e término em ___/___/2017, podendo, a critério do **SAMAE**, ser alterado ou prorrogado, através de termo aditivo, observadas as condições estabelecidas neste instrumento e na Lei nº. 8.666/93.

A partir do início deste contrato fica a **CONTRATADA** totalmente responsável em cumprir o objeto, sob pena de aplicação das penalidades.

CLÁUSULA SÉTIMA - DAS PENALIDADES

Além das demais disposições do Edital, Projetos, Termo de Referência, demais anexos e deste instrumento e ressalvados os motivos de força maior (devidamente comprovados) e aqueles que por ventura possam ser apresentados pelo **SAMAE**, a **CONTRATADA** incorrerá nas seguintes penalidades, isoladas ou cumulativamente:

- a) Advertência por escrito;
- b) Multa de mora no valor de 0,5% (meio por cento) do valor do objeto ou da ordem de compra por dia de atraso na entrega dos objetos no início e/ou conserto/adequação dos serviços contratados, limitado a 20% (vinte por cento);
- c) Multa de 20% (vinte por cento) sobre o valor total do objeto, devidamente atualizado, pelo não cumprimento de qualquer das cláusulas deste edital, ou pela desistência imotivada da manutenção de sua proposta;
- d) Suspensão do direito de licitar com a Administração Municipal, pelo prazo de 02 (dois) anos, observadas as disposições legais;
- e) Declaração de inidoneidade para licitar ou contratar com a Administração Pública enquanto perdurarem os motivos da punição.

Caso haja inexecução total ou parcial do objeto, o presente instrumento poderá ser rescindido unilateralmente, a qualquer tempo, pelo **SAMAE**.

A **CONTRATADA** será notificada antes da aplicação da penalidade e terá 05 (cinco) dias úteis para apresentar sua defesa, a qual, não sendo aceita ou deixando de ser apresentada, culminará na cobrança da penalidade, tudo de conformidade com o edital, anexos e deste contrato, independentemente das demais medidas editalícias, contratuais e legais cabíveis.

A multa deverá ser paga junto à Tesouraria da Fazenda Pública Municipal, podendo ser retirada dos valores devidos a **CONTRATADA** ou cobrada administrativa ou judicialmente após a notificação.

A pena de inidoneidade será aplicada em despacho fundamentado, ponderando-se sua natureza, a gravidade da falta e a extensão do dano efetivo ou potencial, assegurando-se defesa ao infrator.

A falta de pagamento da(s) multa(s) aplicada(s) após regular processo administrativo, acarreta à empresa infratora a suspensão do direito de licitar enquanto perdurar a inadimplência, independente da instauração de novo processo.

CLÁUSULA OITAVA - DA RESCISÃO

A rescisão contratual poderá ser: a) determinada por ato unilateral e escrito do **SAMAE**, nos casos enumerados nos incisos I à XII e XVII do art. 78 da Lei Federal nº. 8.666/93; b) amigável, por acordo entre as partes, mediante autorização escrita e fundamentada da autoridade competente, reduzida a termo no processo licitatório, desde que haja conveniência para Administração.

A inexecução total ou parcial do contrato enseja sua rescisão unilateral e a qualquer tempo pelo **SAMAE**, com as consequências previstas na Cláusula Sétima. Também constituem motivos para rescisão do Contrato as demais disposições da Lei Federal nº. 8.666/93 (em especial aquelas do art. 78).

Em caso de rescisão prevista nos incisos XII e XVII do art. 78 da Lei Federal nº. 8.666/93, sem que haja culpa ou dolo da **CONTRATADA**, será esta ressarcida dos prejuízos regularmente comprovados, quando os houver sofrido. A rescisão contratual de que trata o inciso I do art. 78 acarretará as consequências previstas no art. 80, ambos da Lei Federal nº. 8.666/93.

CLÁUSULA NONA - DAS NORMAS GERAIS E DA EVENTUALIDADE E NÃO SUBORDINAÇÃO

O **SAMAE** promoverá medições, observadas as condições estabelecidas no Edital, Projetos, Termo de Referência, demais anexos e no presente instrumento.

A **CONTRATADA** não poderá transferir, delegar ou ceder, de qualquer forma a terceiros, as atribuições e responsabilidades deste instrumento, sem que haja prévio consentimento por escrito do **SAMAE**.

A execução do objeto observará, além das disposições legais e regulamentares já mencionadas, todas as demais normas, regulamentações e legislações aplicáveis a espécie.

A **CONTRATADA** prestará única e exclusivamente o objeto e demais atribuições deste instrumento, não havendo qualquer tipo de subordinação ou vínculo empregatício entre a **CONTRATADA** e o **SAMAE**.

CLÁUSULA DÉCIMA - DO FORO

As partes elegem o Foro da Comarca de Timbó -SC, para dirimir quaisquer questões oriundas do presente contrato, renunciando a qualquer outro, por mais privilegiado que seja.

E por estarem assim, justas e acertadas, as partes assinam o presente Contrato, em 04 (quatro) vias de igual teor e forma, para um único efeito, na presença de 02 (duas) testemunhas.

TIMBÓ(SC), ____ de ____ de 2017.

CONTRATANTE

JEAN PIERRE BEZERRA MUSEKA

CONTRATADA

TESTEMUNHA

Nome:

CPF nº:

TESTEMUNHA

Nome:

CPF nº: